夕刊
臺灣日日新報
本日夕刊共六頁

大東亞戰爭完遂へ 國府の軍事力强化
第二次全國軍事會議招集

【南京十四日發同盟】[illegible]

督府局部長會議

[illegible]

十八年度總豫算案
貴院本會議上程は二月二十二日頃

【東京電話】[illegible]

道州制を研究中
府縣知事の權限强化
内相言明

【東京電話】[illegible]

湯澤内相答辯(要旨左記)

[illegible]

決戰下の吏道實踐
府課長懇話會申合せ事項

[illegible]

新嘉坡攻略戰回顧
責任を暗夜に轉嫁の敵將

[illegible]

我が偵察機 [illegible]

我が海軍艦艇 [illegible]

責任を闇夜に [illegible]

皇軍の眞情 [illegible]

鐵鋼、計畫量を送出
武部滿國總務長官談

【新京十四日發同盟】[illegible]

佛印の對日關稅政策友好的
山口局長答辯

【東京電話】[illegible]

獨軍戰況發表

【ベルリン十四日發同盟】[illegible]

獨軍ロストフ等組織的撤收

【ベルリン十四日發同盟】[illegible]

赤軍損害甚大

【ベルリン十四日發同盟】[illegible]

米の商船建造計畫

【リスボン十三日發同盟】[illegible]

週間國際展望

樞軸必勝の決戰態勢
敗戰の米英、深刻な衝撃

[illegible]

南太平洋戰線の新展開

[illegible]

ドイツの國内總動員

[illegible]

イタリア内閣改造

[illegible]

赤軍反攻、獨軍の好餌
ドン河口地區、大機甲戰

【ストックホルム十三日發同盟】[illegible]

秩序整然撤收

【ベルリン十四日發同盟】[illegible]

赤軍の攻勢頓挫
ハリコフ戰線獨軍猛擊

【ベルリン十四日發同盟】[illegible]

チュニジア戰線に降雪

【リスボン十三日發同盟】[illegible]

反樞軸軍の企圖完封
チュニジア 獨軍不敗の態勢

【リスボン十三日發同盟】[illegible]

クラスノダールを獨軍豫定通り撤退

【ベルリン十三日發同盟】[illegible]

泰國特別緊急議會を招集

【バンコック十五日發同盟】[illegible]

獨空軍勢力强化
憂色の英、對策に腐心

【ストックホルム十三日發同盟】[illegible]

武勳の伊潛艦歸還

【ローマ十三日發同盟】[illegible]

ガ翁の容態惡化

【イスタンブール十四日發同盟】[illegible]

印度各派緊急會議

【イスタンブール十四日發同盟】[illegible]

人事

[illegible]

食慾は進み 身體が肥る
胃腸自力健康器
使用は簡單 女も子供も老人も
のぼせ性にも便秘症にも!

主婦之友 三月號 改正定價四十五錢
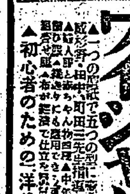
滿ソ國境從軍記 主婦之友特派 岡田禎子
比島從軍記 石坂洋次郎
敵の反攻と國民の悟覺
春の更生編物
和洋衣類の更生實驗
靴下と運動靴と地下足袋の型紙
春の婦人子供服とワイシャツの作方

男性 神經衰弱

かすが野莊

結核 治療の要諦…… 衰弱の根因を除くべし
血毒を溶解して尿中に去れば 血沈良轉し胃腸强化で肥出ず
オドラミン
貴仙堂

淋疾 婦人病 扁桃腺炎 中耳炎 その他膿を持つ病氣
効きめが早く、短時日に止痛止膿し、急速に治癒に導く特長を有す
内服による高度の純正化學療法劑
急性・慢性に ザオキン
藥店にあり

卓を叩いて「今夜だ」

流石のパーシバル中將震上る

威風儼たり山下將軍

あの日を語る高尾少佐

感激

無限

意氣

舞降りた「神の兵隊」

往時を語るイブラヒム氏

度膽ぬく日本の偉さと強さ

軍使

會見

揮毫額奉納奉告祭

戰艦擊轟沈は三圓

血祭りは濠洲東岸の船舶六隻

宜蘭に愛國の戰果貯金

島民感激の獻金

新嘉坡の陷落一周年

譽れの子寶翼賛家庭（五）

陰膳に偲ぶ母の愛

子寶日本に榮光あれ

河田さん一家

防空講習會

嘉義製菓役員獻金

ビルマ建國

汕頭、廣東、香港 廈門、海南島他から百名

在海外同胞の愛國心

志願兵應募に見る

米穀增産施策に協力

臺灣水利組合聯合會 臺北州支部結成式

印刷業統制を確立

チイエドモ等一 硬貨を獻納

青年學校長大會

三月十二、三日 義務制度の振興へ

勝利の記錄映畫

今夕兩館で封切り

授産擔任者祭

官の講習會

第二種訓練幕閉づ

馬公街協議會

戰力增强實行方策

十八日から地域別懇談會

池内法院長 新竹を訪問

寢て人を起すな

陣頭指揮層の懇談會

基隆理髪組合で國防獻金

心からなる獻金

白衣勇士へ 基隆理髪業組合

推進員の指名式

今夜島都の市民講堂で

澎湖廳勳章傳達と表彰式

今夜の番組

附製藥大蒜性血貧な
盜汗・結核に スクナ（マル未）
（文獻進呈）

結核 根本から治せ

後三國志

(23)（赤壁の巻） 吉川英治作 矢野橋村畫

改元（一）

臺灣日日新報
本日夕刊共六頁

水雷戰隊初の感狀

畏し上聞に達せらる

ロンボク海峽夜戰に偉勳

感狀

第○○驅逐隊

昭和十七年二月十八日

聯合艦隊司令長官 山本五十六

常識はづれの海戰

寡勢よく大敵撃碎

戰鬪經過

敵機六機を撃墜

敵米英の戰爭目標

互に反目利益追求

奥村情報局次長説明要旨

米英

直後

維持

民主

議論

會談

領土

同樣

不滿

戰時行政特例法案

十八日本會議上程

衆議院

武田技師勅任昇敍

勇壯

先議の三十九法案

全部衆議院に送付

貴院本會議

田中館愛橘氏

福田文相

沙市、南昌方面に

雄渾な新作戰展開

薛岳、陳誠麾下に鐵槌

陸軍輸送業務統制

軍需輸送統制部令公布

航空機乘員の養成

萬全期す、寺島遞相言明

將來の南方航空

大日本航空を中心に

岩村法相

瓦斯用木炭の生産目標

經濟協定準備進捗

近くドクー、栗山正式會談

汪委員長烈々の訓示

貴院豫算總會

共榮圏纖維政策に

北中支の棉花增産

岸商相答辯

けふの兩院

貴族院

衆議院

大和魂を國債にして
日本勸業證券 日興證券 川島屋證券 野村證券 山一證券 藤本證券 小池證券 共同證券
國債引受會社統制會

榮養補強
ヘモトリン
大正製藥所
獨特の造血作用と榮養補給の二重作用により、榮養を迅速に補強し、疲勞回復、體力增進に奏効して、强靱なる體力を養成する。

ヒラノ ビタヘモケン錠
醫學博士 平野一先生 小川信一先生外十四博士實驗推獎
本劑の主要成分 血液 肝臟 脾臟
既知の諸成分(ビタミンA、B、C、D、L、ヘモグロビン、蛋白質、鐵分、肝臟ホルモン、脾臟ホルモン)
化學的に說明し得ざる有効主要成分
ビタヘモケン 變調劑
結核性疾患 心臟疾患 夜尿症 尿意頻數 食慾增進 精力增進 四肢冷感 虚弱體質
200錠 ¥3.00 400錠 ¥5.00 1,000錠 ¥10.00
發賣元 東京市神田區鍛冶町二ノ十 淺田飴本舖 堀内伊太郎商店

ぷっしはい…ミナト分
ツイラモルデ
感冒 咽喉カタル
塗布は三十分でよい
作用は長時間つゞき
體內の免疫体を高め
熱を下げ充血を去り
速やかに痛みもとる
理想的塗布療法です

新發賣
最新除倦覺醒劑
ヒロポン錠
(特許法興)

社説

配給の適正化について

適正化に必要な諸條件

臺比經濟協力

東亞經濟懇談會第一回臺灣委員會の議題

船腹問題討議豫想

南支經濟連絡會議

臺灣貿易會の動向

既定方針に準據

不正金融業者取締

警察會議で審議す

之だけは絶對だ!!

國民消費、前年比一割五分切下

明年度の本島貯蓄目標

新たにパルプ薬品取扱

臺灣パルプ聯合會で

食糧戰必勝體制へ驀進

米穀增産と同時に

主要作物の確保必須

本社主催座談會（十）

米穀增産方面へ製糖事業を活用

内海糖聯支部長

主要食糧自給を目標に

大山課長

『保健と食糧』考察

油料資源自給急務

"鹽"の圓滑を圖る

共榮圏の關係者會議

出廻るぞ豆類

强力統制、公平配給

決戰へ食糧の福音

臺灣窯素重役選任さる

三和銀行異動

農業團體の統合

大體二本建の方針を決定

熱帶獸醫畜産講習會終了す

神戸海上火災

南方事情研究

狂暴、人喰ひ鮫

南方の海の恐怖!

商況(十五日)

兜町後場況

北濱展望

東京長期後場

東京短期後場

キントイトイラ

血戰の連續!銃後も必死の覺悟で戰ひ續けませう……

トイラ

臓器ホルモン綜合劑　DA　オオコンリオン

强腦强精　弱体强化

抗病力の强化!若さと元氣

弱體强化劑

學校奉仕品あり

日本水産理研

DA 有機カルシウム綜合劑　コンリオン　姙婦用・小兒用　增血强壯

日立の鑛山用機器

主要製品　捲揚機・空氣壓縮機・送風機　中筒・コールカツター・輸送装置

臺北事務所

東京・丸ノ内　日立製作所

特種動物精膽薬

救心

心臓や胸・胃

心臓の病で苦しむ人　肺膜や肺のよくない人　胃弱で食慾の進まぬ人　心臓弱く動悸息切の人　ね汗で夜分ね苦しい人

一朝一夕一粒

冬の健康に　かぜ引かぬよう

パリハ

臺灣俘虜收容所の敵俘虜（寫眞は上右からウエンライト、パーシバル、ヒース下は作業場へ急ぐ俘虜達）

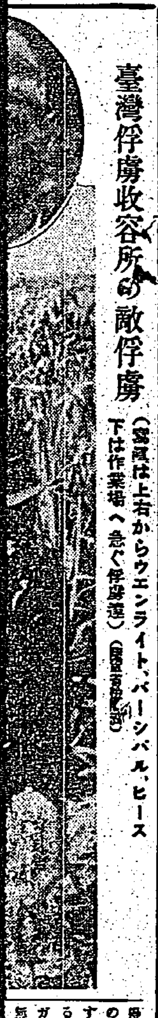

一年前の激戰を偲び昭南市で祝賀式

解放と建設の喜に湧く

【昭南十五日發同盟】英國東亞侵略の牙城シンガポール陷落して茲に一周年、今日この意義深い記念日を迎へた昭南市では一年前の激戰を偲び必勝の信念を固める各種の行事を催し歡喜の喜を表した 先づ午前七時五十分からこの程新築成つた昭南神社の鎭座祭が嚴粛に執行され續いて午前十時半から市内大東亞劇場に於て祝賀式を擧行、大達市長始め在昭南の軍官民有力者多數出席して新生昭南の發展を祝つた、又市内各所では[illegible]大會、[illegible]、昭南野球大會等各種のスポーツ行事が催され夜は市公會堂で市民音樂會を開催する等解放と建設の喜びに沸き立つた

臺灣俘虜收容所の敵俘虜（寫眞は上右からウエンライト、パーシバル、ヒース 下は作業場へ急ぐ俘虜達）

見る堂々の我艦隊

ああ、血で攻略したシンガポール　小早川畫伯追憶を語る

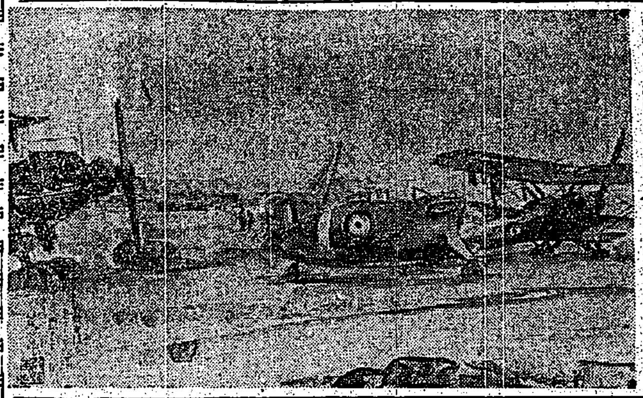

建設昭南市へ再入城記【上】

今や南の中心基地

激鬪の跡何處平和な街

【昭南十一日發同盟】一年前の十五日、山下奉文中將の率ゐる我がマレー作戰軍の精鋭は、敵將パーシバル以下十萬の英軍を城門に降し我國が百年來の宿敵を降伏せしめたシンガポールへ堂々入城、日本と世界の歴史に於ける新らしき頁の第一頁を書き起したのであつた、今日昭南市は今ことに日本の南方首都として新しい生活力を世界に示しつつある、一年前の今日、共に戰ひ傷つく友を抱いて昭南ボールへ入城した記者は、今日再び昭南の地に足を踏み入れようとする、以下新生昭南への再「入城記」である

ジョホール・バル

我々

兵隊

車輪

最近

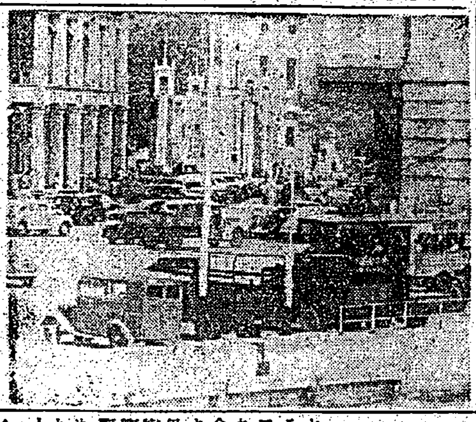

賣れる奉公切手

市民の熱誠茲にもあり

送らう慰問袋を

内容品に就て軍の希望

"兵隊さんよありがたう"……南方戰線の中に血汗を抱つて奮鬪して下さる兵隊さんたちへせめて此の慰問の袋に託つて戴くのは吾々の努力です、"兵隊さん元氣で頑張つて下さい"……その心意氣こめて寄る慰問袋は戰つてる兵隊さんたちに、"慰問袋を送らう！"——ただここで考へたいことは"どんな内容品が兵隊さんに喜んでいただけるか"です、今、臺灣軍經理部當局のお話のうちに"良い慰問袋はこんなのか……"を一應頭の中に收めておきませう

商賣はそつち除け

志願兵趣旨徹底に大童　殊勳の李さん表彰さる

一日戰死の獻金

富里庄民に福音

特定郵便局を新設

青年學校振興運動

ラジオ

第一放送

第二放送

南へ行かう

産めよ子寶　國の爲　家の爲　淺井醫院

心臓　喘息の治療　心力　(精力體力弱き人、動悸息切ある人、結核肋膜熱の人)　心力本舗　山市(?)

キンイ

第二回營業報告　南興硝子株式會社

第四回決算公告

第六期決算公告　臺北交通株式會社

共榮炭鑛株式會社

父龜之助儀　米谷好司　井村貴治　重田榮治　鈴木兵二

父吉田慶三儀病氣療養中ノ處二月十五日午前二時四十五分享年七十七歳ヲ以テ死去仕候間此段御通知申上候　男　吉田剛明　吉田健　安藤行壽　清田貢　吉富喜　澤田泰治　吉田耕昶　村崎長郎　荒木正次　岸喜鑑

會葬御禮　原田仁

臺灣總督府認定 鑿岩工養成所生徒募集　一、募集人員　五十名　一、資格　國民學校卒業者若クハ之ト同等以上ノ學力ヲ有シ年齢十五年以上二十五歳以下身體強健ニシテ將來鑿岩機ヲ操縦シ坑道掘進ヲナス優秀ナル鑿岩熟練工タラントスル意志強固ナルモノ　一、修業年限　一ヶ年　一、申込期限　昭和十八年三月十五日迄（規則書竝ニ入所手續用願書類必要ノ者ハ各自所氏名ヲ明記ノ上當所宛申込マレタシ）　一、入所期日　四月上旬　一、特典　全員寄宿舍ニ收容、食費支給、實習手當一日金七錢支給、制服、作業用被服類支給、卒業後就職保證　追而詮衡ニ關シテハ直接本人ニ通知ス　昭和十八年二月十四日　臺北州基隆郡瑞芳街金瓜石二十五番地　日本鑛業株式會社金瓜石鑛山事務所内　金瓜石鑛山鑿岩工養成所

會葬御禮　佐野正一　大庭義祐

齒科 矢野齒科醫院 臺北市有明町三ノ一六(有明派出所前)　矢野

齒科 小林齒科醫院 京町(銀通り)電話一八八二・九四三番　小林

齒科 澁谷齒科醫院 臺北市新起町一ノ三 電話二八八九番

各位　高雄店 高雄市榮町二丁目　臺中店 臺中市榮町三丁目

洋服地販賣 逢坂商行本店 臺北市本町二丁目十九番地（元まさか屋跡） 逢坂憲三郎 電話四三七三・四五四五番

移轉御挨拶

臺灣農產製粉株式會社　澤庵漬、カレー粉其他染料ニ好適 姜黃粉製造販賣

普通試驗公告 昭和十八年四月九日ヨリ普通試驗ヲ施行ス受ケントスル者ハ二月二十日ヨリ三月十五日迄ニ願書ヲ差出スベシ詳細ハ二月十日ノ臺灣總督府官報ヲ閲覽セラルベシ 昭和十八年二月 臺灣總督府普通試驗委員長 本多保太郎

社員　求　女中　車夫　住宅　引越　福迫　求家　大猫　新型　中古　レコードとラジオ　廣告　引越　更生　玄米　柳行　冷藏　梅肉　刀劍　新古　結婚　胡瓜

有機カルシウム綜合劑 強化 弱体 コンリオン 增強 妊婦用 小兒用

今年初の全島各州廳 經濟警察課長會議
花蓮港市昭和記念館で開催

【花蓮港電話】今年初の全島各州廳經濟警察課長會議は十五日午前九時より花蓮港市昭和記念館に於て[illegible]主なる協議事項は次の通り

[illegible]

滅死奉公を誓誠
皇奉屏東市支會の新年祭

[illegible]

御聖旨奉體 職域奉公に邁進
新竹市壯年團 陣頭指揮 昂揚講演會

[illegible]

皇奉北斗郡支會 各種團體査閲

[illegible]

大屯郡支會査閲

[illegible]

淡水街投獻 英靈追悼會

[illegible]

時局對應の戰時豫算
高雄市新年度豫算 五百九十八萬餘圓
市會で審議 廿四・五兩日

【高雄電話】高雄市の昭和十八年度歳入歳出豫算は五百九十八萬餘圓[illegible]

翩翻と飜る日章旗 あゝ星港陥ちたり
臺灣特設勞務奉公團員 横田君感激談

◇…横田實君…◇

[illegible]

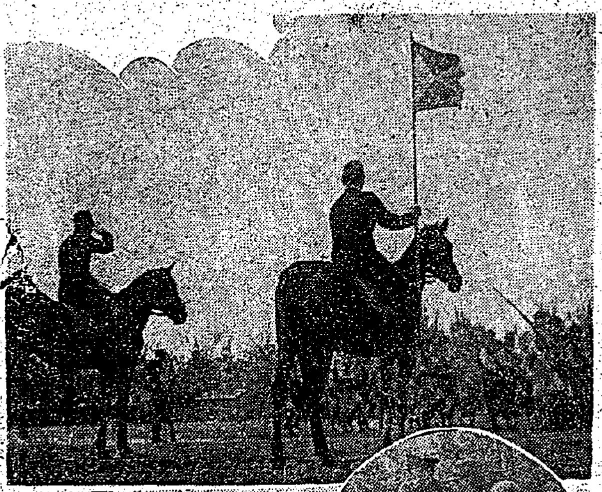

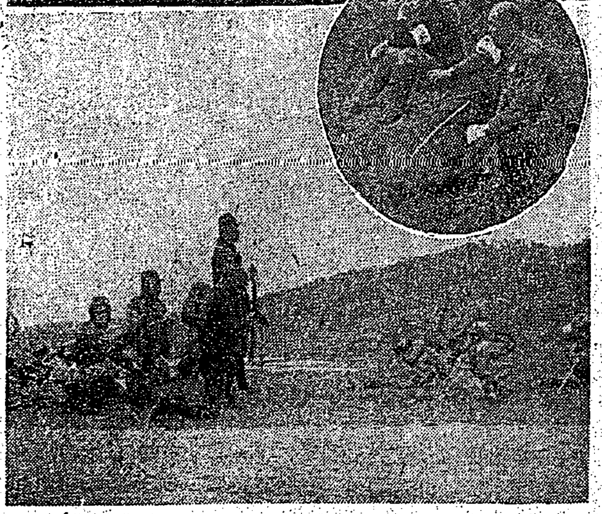

五穀豐穰を祈念
十七日嘉義神社で嚴修

【嘉義電話】嘉義神社では十七日午前九時より祈年祭を執行[illegible]

教育振興の萬全へ
臺南州國民學校研究會

[illegible]

屏東高女四十粁強歩大會

[illegible]

嘉義市代用品展好成績

[illegible]

青校聯合演習畫譜

[illegible]

臺灣從軍記念會 被表彰者功績

荒木孝雄(二十二歳)[illegible]

許清樹(三十一歳)[illegible]

吳際(二十七歳)[illegible]

嘉義市葬

[illegible]

臺南市葬

[illegible]

盆田中尉英靈 無言の凱旋

[illegible]

嘉義市公會堂竣成

[illegible]

臺中市豫算內示會

[illegible]

演奏不適當と認められた圓盤一覽表

[illegible]

會と催し

[illegible]

赤誠の獻金
軍司令部(十五日) 國防獻金

[illegible]

海軍武官府(十五日)

[illegible]

七段對五段戰

第四局　七段 加藤信　先相 大段 篠原正美

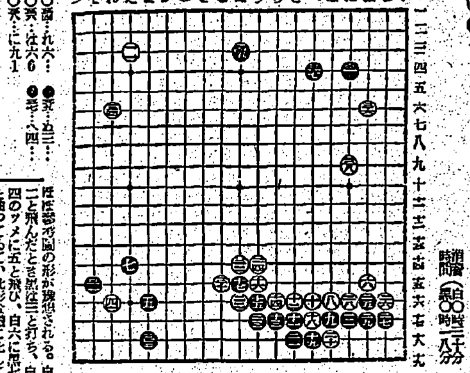

白の理想形だ

解説 七段 岩本薫

[illegible]

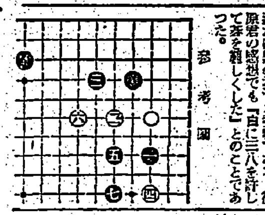

大いなる祭 (68)

中野實 作　三芳悌吉 畫

[illegible]

野村の投資信託

「加入して、しみぐゝわかる野村の投資信託のありがたさ。」[illegible]

第十三次賣出中

野村證券

健康・保證 快通・快腦 イースト

故にイーストの服用を奨む

今日の映画

[illegible]

基隆の映画

[illegible]

台北合同興行會社

[illegible]

今日の東寶 國際館

[illegible]

銘木材一式 中森銘木店

毛深

銃砲は金丸に限る 鉛金丸銃砲店

頭痛 血行障碍を調整す

腦溢血 狹心症 心臟麻痺の危險發作を未然に防止する

ハセロスール

慢性下痢 腸カタルに エキリシン錠

田邊五兵衛商店

今も 昔も 効能で賣れる ひふくちえどり

本家七ふくや伊藤長兵衛

直ぐに仁丹 消化と整腸

職場の護身に 戰地の慰問に

キナミン マラリア

[illegible]